3(16)2021

Университетский МЕРИДИАН

Газета ФГБОУ ВО «Набережночелнинский государственный педагогический университет»

ПОЧЕТНЫЕ ГОСТИ НГПУ

Главные события в жизни университета

стр. 4-5

НА ПУТИ К ПРОФЕССИИ

Успехи студентов на конкурсах

стр. 5-6

НАШЕ ОБЩЕЖИТИЕ

Второй дом

стр. 7-8

ШКОЛА И ВУЗ

Олимпиады, конференции, семинары

стр. 8-9

ЗНАЙ НАШИХ

Финал конкурса «Мисс и Мистер НГПУ»

стр. 10

ЛЮБИМ, ДЕЛАЕМ, ТВОРИМ!

Как это было? Яркие моменты «Студенческой весны НГПУ – 2021»

стр. 11-12

ДЛЯ ТЕБЯ, АБИТУРИЕНТ!

стр. 13

День открытых дверей в НГПУ

Заключено трехстороннее соглашение о сотрудничестве

В исполкоме города состоялась встреча с главой Мамадышского муниципального района Анатолием Ивановым, начальником отдела образования Ильдусом Габдрахмановым и директорами школ Мамадышского района. Ректор Альфинур Галиакберова рассказала участникам встречи о Набережночелнинском государственном педагогическом университете: о факультетах, студенческой жизни, научных направлениях, подробно остановилась на проектах, реализуемых в вузе. Стоит отметить, что НГПУ и Сокольская средняя общеобразовательная школа Мамадышского района тесно взаимодействуют в рамках проекта «Сельский учитель».

Сотрудничество станет теперь более тесным и перспективным, на основании подписанного трехстороннего соглашения между ФГБОУ ВО «НГПУ», исполнительным комитетом Мамадышского района и МБОУ «Сокольской СОШ».

Подписано соглашение о сотрудничестве между НГПУ и Академией наук РТ

В Казани состоялась встреча президента Академии наук РТ Мякзюма Салахова с ректором НГПУ Альфинур Галиакберовой.

Были обсуждены основные направления сотрудничества: в области антропологии и археологии, татароведения и тюркологии, педагогики и образовательных технологий, научных, культурологических, историко-архивных и полевых исследований по истории, истории педагогики и образования, археологии и филологии, изучения и сохранения историко-культурного наследия.

Результатом встречи стало подписание Соглашения о сотрудничестве между ГНБУ «Академия наук Республики Татарстан» и ФГБОУ ВО «Набережночелнинский государственный педагогический университет».

В НГПУ состоялось распределение выпускников

На традиционном ежегодном распределении выпускников присутствовали первый заместитель начальника управления образования Наркиз Кашапов, начальник отдела организационно-педагогического обеспечения и социальной защиты управления образования Рахима Касимова, директора общеобразовательных школ, лицеев, гимназии и руководители учреждений дополнительного образования. Мероприятие прошло под руководством ректора НГПУ Альфинур Галиакберовой.

Всего в этом году получат дипломы высшего и средне-специального образования дневного отделения 377 обучающихся. Более половины выпускников уже определились с местом работы.

Стоит отметить, что подавляющее большинство выпускников НГПУ трудоустраиваются именно в школы. Тем более что на некоторые специальности в последние годы существует очень высокий спрос, например, на учителей математики, начальных классов, английского языка, физики, русского языка и литературы.

Открылась выставка студенческих иллюстраций, посвященная великому поэту Габдулле Тукаю

Выставка под названием «Жила-была сказка» открылась 5 апреля в Детской школе искусств города Набережные Челны. Авторы работ – студенты факультета искусств и дизайна НГПУ. Будущими педагогами-художниками представлены красочные графические листы, посвященные одному из самых известных произведений поэта - «Шурале».

Также экспозицию составляют рисунки к детским произведениям современных писателей Сергея Козлова и Кристины Кретовой. Рисунки выполнены в различных художественных техниках под руководством преподавателя С.В. Большаковой.

Всероссийская студенческая научно-практическая конференция «ВЫЗОВЫ XXI ВЕКА»

Конференция «Вызовы XXI века» проводится в вузе вот уже одиннадцатый год. С каждым годом география участников расширяется. Было получено более 188 заявок из вузов 15 регионов Российской Федерации и стран Ближнего Зарубежья: Башкирского государственного университета, Ульяновского государственного педагогического университета, Новосибирского государственного педагогического университета, Тюменского государственного университета, Воронежского государственного педагогического университета, Дальневосточного федерального университета, Кызылординского университета Республики Казахстан и др.

Пленарная часть конференции началась с приветственного слова ректора университета Альфинур Галиакберовой. В своем выступлении она отметила, что в НГПУ уделяется большое внимание развитию творческого и научного потенциала студентов:

«Мы поставили перед собой задачу: начиная с первого курса вовлекать студентов в научно-проектную деятельность. На каждой кафедре созданы научно-проектные группы студентов; у нас есть лаборатория комплексных исследований, которая занимается психофизиологическими исследованиями здоровья, как студентов, так и школьников. Такая практика помогает студентам нарабатывать навыки исследовательской деятельности и позволяет представлять свои научные труды на всеобщее обозрение не только в пределах вуза, но и на региональном, российском, международном уровнях.

Я рада приветствовать сегодня и студентов других вузов, которые хотели бы поделиться своими изысканиями. Всем участникам желаю плодотворной работы, удачи, полезного профессионального общения и новых научных достижений!»

С приветственным словом к участникам обратился также Первый проректор НГПУ Азат Мухаметшин. После официальной части были заслушаны доклады студентов.

Во второй половине дня студенческая конференция продолжила свою работу по 10 секционным заседаниям: Педагогика и психология; Физическая культура, спорт и БЖ; Филология (русский язык, татарский язык, иностранный язык); Математика и информатика; История и археология; Экология и география, Изобразительное искусство и дизайн. Работа конференции проходила в смешанном формате: очном, заочном и дистанционном. Студенты выступили с видеодокладами, также присоединились к конференции на платформе zoom.

Всероссийская студенческая научно-практическая конференция «Вызовы XXI века» завершилась вручением дипломов победителям в различных номинациях.

НГПУ с рабочим визитом посетил Генеральный консул Туркменистана в городе Казани

Цель приезда – ознакомиться с деятельностью университета, жизнью туркменских студентов, обучающихся в Набережночелнинском педуниверситете и ответить на их проблемные вопросы.

На сегодняшний день в университете на очном отделении обучаются 296 студентов из Туркменистана, что составляет 99,6 % от всего числа иностранных студентов. НГПУ поддерживает национальные и культурные традиции Туркменистана, проводит День Суверенитета, Навруз и другие национальные праздники, активно включает туркменских студентов в жизнь вузов Татарстана и России. Студенты и сами активно участвуют в республиканских, российских и международных грантах, научных конференциях, олимпиадах, конкурсах, спортивных соревнованиях и других мероприятиях.

Генконсул, в свою очередь, также акцентировал внимание участников встречи на том, что НГПУ занимает одну из лидирующих позиции в республике, где количество туркменских студентов превышает число остальных иностранных студентов.

На встрече у студентов была возможность задать генконсулу все интересующие вопросы. Они в основном касались оформления заграничных паспортов, оплаты за обучение, открытия границ между Россией и Туркменистаном. Атадурды Байрамов на родном туркменском языке ответил на все вопросы, проинформировал ребят, в каких случаях они имеют возможность обращаться в генконсульство, по-отечески дал свои наставления и пожелал всем туркменских студентам успехов. Встреча прошла в очень дружелюбной и теплой атмосфере. От лица всех студентов Президент Ассоциации иностранных студентов НГПУ «Мы вместе» Джумаев Бегенч выразил благодарность Генконсулу.

Ученый-педагог, писатель, академик РАО Анатолий Цирульников ознакомился с опытом НГПУ

Анатолий Маркович Цирульников - автор оригинальных трудов, посвященных вопросам образования, истории школьных реформ, разработчик ряда новых направлений в науке, в том числе, социокультурного подхода в образовании. Область научных интересов профессора — малоизученные социокультурные явления и процессы развития сельской школы.

Во время 4-х дневного визита в НГПУ, Анатолий Цирульников ознакомился с реализуемыми на базе университета перспективными проектами, побывал в образовательных учреждениях Актанышского, Мамадышского и Менделеевского районов, изучил опыт работы университета по взаимодействию с сельскими школами республики, ознакомился с направлениями деятельности Лаборатории комплексных исследований вуза. Профессор высоко оценил возможности и потенциал университета и образовательной системы Республики Татарстан.

Профессор отметил, что в перспективе будет создан федеральный центр по подготовке сельских учителей. По его словам, цитата: «Начальные стартовые условия для создания такого центра в вузе есть».

С молодежью на одной волне

НГПУ посетили начальник управления по делам молодежи города Набережные Челны Айзат Махмутов и директор Молодежного центра «Нур» Полина Трянина. Цель визита гостей – поближе ознакомиться с творческими и научными проектами университета и пообщаться со студентами.

Ректор НГПУ Альфинур Галиакберова подробно рассказала гостям о проектах, которые работают не только в стенах вуза, но и в школах города. О том, что НГПУ имеет огромный потенциал по развитию молодежных проектов и о поднятии этих проектов на новый уровень, отметил в своем выступлении начальник управления по делам молодежи города Айзат Махмутов: «Хотелось бы в будущем увидеть интеграцию молодежных центров и НГПУ. Ваши проекты обязательно будем представлять на федеральных площадки, поддерживать участие в грантах Министерства по делам молодежи РТ».

Полина Трянина также подчеркнула, что МЦ «НУР» будет поддерживать реализацию проектов на городском уровне. «Девиз нашего Министерства – «быть на одной волне с молодежью». Для меня огромное счастье, что такое масштабное заведение в нашем городе этого девиза придерживается!», - сказала она.

Известный популяризатор математики, Алексей Савватеев прочитал серию открытых лекций в НГПУ

Сделать математику простой! Вот главный девиз Алексея Савватеева. В этом смогли убедиться студенты и преподаватели, школьники и учителя Набережных Челнов.

В течении дня Алексей Савватеев читал открытые лекции на темы: «Авторское введение в матанализ», «Четыре доказательства Малой Теоремы Ферма», «100 уроков математики», «Формула Эйлера и замечательные многогранники».

Ученый впервые посетил Набережночелнинский педуниверситет. Инициатором встречи стал председатель Попечительского Совета вуза Мавлютов Рамиль Минсазитович. Планируется, что ученый и в дальнейшем будет сотрудничать с вузом.

ДЛЯ СПРАВКИ:

Алексе́й Влади́мирович Саватéев (род. 13декабря 1973, Москва) — российский математик и специалист в математической экономике, популяризатор математики. Доктор физико-математических наук.

Профессор МФТИ, профессор Адыгейского государственного университета, ведущий научный сотрудник ЦЭМИ РАН, автор и ведущий лектор курса «100 уроков математики для детей», научный руководитель Лектория Школы № 2107, научный руководитель движения «Я — математик» в г. Нальчик.

Студенты НГПУ успешно выступили на IV Всероссийской студенческой олимпиаде по педагогике «Форсайт-Педагогика»

В Нижнем Новгороде на базе педагогического университета им. Козьмы Минина в течение трех дней прошла Всероссийская студенческая олимпиада по педагогике.

В мероприятии приняли участие более 100 студентов из 20 городов России. Честь Набережночелнинского государственного педагогического университета защищали 5 студентов под руководством преподавателя, кандидата педагогических наук Аэлиты Сафиной:

Кирилл БАКУМЦЕВ
(историко-географический факультет),
Аида МУХАМЕТШИНА
(филологический факультет),
Айрат МОТЫГУЛЛИН
(факультет математики и информатики),
Вероника ГАЛИЕВА
(факультет математики и информатики),
Виктория НАУМОВА
(факультет математики и информатики).

Олимпиада «Форсайт-педагогика» проводится в виде командного соревнования студентов в творческом применении знаний и умений по педагогике и включает в себя теоретические и практические, индивидуальные и коллективные конкурсы. В ходе очного этапа Олимпиады участникам предстояло выполнить ряд индивидуальных и командных заданий. В программу олимпиады были включены также множество тренингов и мастер классов.

На базе школы № 123 был реализован конкурс «Ed-Skill: Педагогическая мастерская». Команды показали свои способности на открытых уроках для учеников 5-8 классов с использованием социокультурной специфики своего региона. Педагоги школы были привлечены к оцениванию мастер-классов в качестве внешних экспертов.

Олимпиада «Форсайт-Педагогика» принесла в копилку достижений нашего университета новые награды. Кирилл Бакумцев и Виктория Наумова получили Диплом 3 степени за победу в конкурсе «Ed-Word:Полигистер». В командных соревнованиях «Ed-Lad: Настольный класс» Вероника Галиева, Кирилл Бакумцев, Виктория Наумова награждены Дипломами 1 степени, Айрат Мотыгуллин завоевал 2 место, Аида Мухаметшина - 3 место.

Студенты НГПУ - финалисты конкурса «Учитель будущего. Студенты»

«Учитель будущего. Студенты» - это конкурс для студентов, которые планируют связать свою профессиональную деятельность с обучением и воспитанием детей. Данный проект входит в президентскую платформу «Россия — страна возможностей». Участие в конкурсе индивидуальное и состоит из трех этапов: дистанционное тестирование, межрегиональные полуфиналы и финал.

От Приволжского федерального округа приглашение в полуфинал конкурса получили 100 студентов, которые показали лучшие результаты на этапе дистанционного тестирования. От Республики Татарстан были заявлены 18 участников, 5 из них - обучающиеся Набережночелнинского педуниверситета.

На очных конкурсных соревнованиях, которые проходили в Нижегородском государственном педагогическом университете им. Козьмы Минина, студентам предстояло выполнить задания «Педагогический ориентир», «Проектирование школы будущего» и «Решение педагогических кейсов». Все они были направлены на выявление профессиональных и личностных свойств педагога, а также навыков, позволяющих повысить эффективность деятельности учителя. Наши студенты достойно показали свои методические и психолого-педагогические знания и на высоком уровне продемонстрировали навыки командной работы. Путевку в финал от Республики Татарстан получили 7 человек, 4 из них – студенты НГПУ:

Евгений ЯРОВИКОВ (историко-географический факультет),
Чулпан ГАЗИЗОВА (филологический факультет),
Алина ШАЙХАТТАРОВА (факультет педагогики и психологии),
Тимур КАРПОВ (историко-географический факультет).

Финалисты поделились своими впечатлениями:

Чулпан Газизова: «Будущий педагог должен быть мобильным, креативным, толерантным, изобретательным и профессионалом своего дела. Педагогические конкурсы нужны для саморазвития, выявления сильных и слабых сторон, налаживания контактов с единомышленниками. Лично для меня участие в конкурсе «Учитель будущего. Студенты» президентской платформы «Россия – страна возможностей» – это открытие новых знаний, расширение границ возможностей, совершенствование профессиональных умений».

Тимур Карпов: «Для учителя будущего главные качества – это способность и желание обучаться, коммуникативность, компетентность в информационном поле, в остальном всё традиционно. Такие конкурсы как «Учитель будущего. Студенты» платформы «Россия – страна возможностей» нужны для общения в среде педагогов, мотивации к дальнейшему профессиональному росту – это реальные социальные и профессиональные лифты. Здесь есть возможность получить опыт общения в конкурентной среде, возможности для дальнейшего профессионального роста и трудоустройства».

Евгений Яровиков: «Для учителя будущего главные качества – это инициативность, способность быстро адаптироваться к новым условиям, любовь и вера в свою профессию. Профессиональные конкурсы – лучшие площадки для знакомства и обмена опытом со студентами педагогических вузов со всей страны, они дают прекрасную возможность для общения и получения новых знаний и опыта. Тем, кто еще думает – абсолютно точно – надо участвовать! Продуктивная и достаточно большая работа в течение нескольких дней оставила незабываемые эмоции и чувство удовлетворения от прекрасно проведенного времени».

Поздравляем наших студентов! Желаем им удачи и новых побед в финале!

Мой второй дом

Я, студентка филологического факультета первого курса Багавиева Лиана, приехала из небольшого города Азнакаево и заселилась в общежитие педагогического университета. В первые месяцы учебы я скучала по дому, не могла привыкнуть к новому месту проживания. Сейчас совсем все изменилось. Я с полной уверенностью могу сказать, что общежитие стало для меня вторым домом, и я не сомневаюсь, что именно тут я познаю настоящую студенческую жизнь.
Вашему вниманию предлагаю топ самых ярких мероприятий в стенах общежития любимого педагогического.

Посвятки

Каждый первокурсник первым делом ждет «посвящения в студенты». Это долгожданное событие навсегда останется у меня в душе ярким воспоминанием. Все началось с того, что всех студентов первого курса позвали на собрание с ректором. Никто из нас не подозревал, что этот вечер пройдет совсем необычно. Первым делом организаторы – старшекурсники нас поделили на разные команды и пометили краской. Каждая группа ходила по разным эстафетам и выполняла задания. Задание были необычными и очень хитроумными, к примеру, потушить свечку криком, в темной комнате достать яблоко из воды с мукой без помощи рук, угадать напитки в закрытых стаканах и многое другое.

От талантливого писателя до лучшего кулинара!

Для студентов в общежитии проводятся еженедельные конкурсы, где каждый может раскрыть свои таланты и добиться успеха. Для тех, кто любит творить - есть возможность показать свое умение в конкурсах сочинений. Спортивные жители общежития могут сразиться в турнире по настольному теннису, армреслингу. «Лучшее селфи в лифте», «Лучшее оформление блока», «Лучшее украшение комнаты»… Всех конкурсов и не перечислить! Для всех активных студентов найдется возможность показать себя-нужно лишь захотеть.

Мистер и Мисс – общежития

Стать обладателем золотой статуэтки «Мистер и Мисс общежития» - мечта многих студентов, проживающих в нашем дружеском обществе. Этот год не был исключением, конкурс состоялся. Девушки должны были пройти четыре непростых этапа. Первый – это «Визитка»: участницы рассказали о себе и о своих увлечениях. Ответы на вопросы интеллектуальной викторины, представление себя в роли модного дизайнера и модели – вот что предстояло выполнить конкурсанткам. Самая талантливая и творческая получила звание «Мисс общежития – 2021». Юноши также должны были презентовать себя в лучшем виде, проявить свои умственные способности и справиться с заданием «Самый спортивный». Победитель получил статуэтку «Мистер общежития – 2021». Эта та самая ценная награда, которая будет напоминать тебе, что ты - самый лучший!

Домашний кинотеатр

Каждую неделю можно отвлечься от учебных дел и посмотреть хороший фильм в комнате отдыха. После просмотра в дружеском кругу можно обсудить тему, героев фильма, поделиться своими эмоциями. Здорово, что не нужно выходить из дома, покупать билет. Просмотр любимого фильма через большой экран в домашней уютной одежде приносит намного больше положительных впечатлений.

Вечера под гитару

Душевные вечера под гитару стали в общежитии уже традиционными. Они проходят по-особенному тепло. Сидя в кругу большой компании, под песни гитары, можно представить, что ты находишься где-то в лесу возле костра и тебе становится так хорошо. Время пролетает незаметно. Отличная музыка, приятная компания поднимают настроение каждого, кто хочет провести

свой вечер уютно. Помимо всем известных песен, гитаристы также исполняют песни собственного сочинения и слушают мнения зрителей.

Главные лица общежития

Решение всех возникших проблем, контроль порядка и чистоты, организация мероприятий, руководство студенческого совета общежития – и это только малая часть тех обязанностей, которые лежат на плечах наших воспитателей общежития.

Авзалова Резеда Радисовна - воспитатель общежития №1: «Наша цель – сделать жизнь общежития разнообразнее, ярче, привлекательнее. Раз в месяц Студенческий совет собирается и обсуждает вопросы по воспитательной работе. Культмассовый сектор актива общежития занимается мероприятиями. Они собираются в комнате отдыха каждую неделю и обсуждают программу, которая будет проводиться на этой неделе. К примеру, какой фильм посмотреть, какие конкурсы провести и чем наградить участников. В наших социальных сетях общежития часто проводятся викторины на разные темы, выкладываются объявления мероприятий, конкурсов на неделю. Многие ребята активно принимают участие в жизни общежития, не остаются в стороне. Я считаю, что работа воспитателя содержит в себе очень много профессий. Ты и ревизор, и психолог, и организатор одновременно. С полной уверенностью могу сказать, что наше общежитие самое уютное, комфортное»

Гаврилов Дмитрий Алексеевич – воспитатель общежития №2: «Для воспитателя общежитие, это когда ты даже в выходные дни мыслями там, так как несешь ответственность за жизнь студентов. Общежитие – это дом. Раньше я не мог так его называть, язык не поворачивался, но спустя пять лет проживания все изменилось. В нашем общежитии очень комфортно, кстати, недавно был сделан ремонт. У нас очень классная команда! Команда «студсовета» - это шикарные люди, на которых я могу положиться всегда. В каждом доме должна быть семья, а это – моя «общажная семья»!

Обо всех мероприятиях, жизни общежития можно узнать в социальных сетях: obshezhitie.ngpu_1 и obshezhitie.ngpu_2 .

Лиана Багавиева

Состоялся финал регионального конкурса для школьников «Инновационные технологии в проектной деятельности»

На базе МБОУ «СОШ №42» состоялся финальный тур регионального конкурса творческих проектов «Инновационные технологии в проектной деятельности». В конкурсе приняли участие учащиеся 6-11 классов, выполнившие творческие проекты под руководством учителей технологии и педагогов дополнительного образования.

Конкурс проводится уже не первый год по инициативе преподавателей кафедры искусств и дизайна. На этот раз в финальный тур конкурса на состязание вышли 16 ребят из различных городов и районов республики (Казань, Набережные Челны, Мензелинск, Нижнекамск, Заинск и др).

Проекты, которые, привезли для защиты ребята превзошли ожидания членов жюри. Школьники представили такие проекты как: «Школьный двор моей мечты», «Солнечный трек», «Изготовление подставок под мобильные устройства из листового пластика» «Полет жар-птицы», «Летнее платье в стиле «Тинга-тинга», «Символ на все времена», «Деревянные дома на Руси» и др.

В НГПУ состоялась Региональная олимпиада по иностранным языкам

В мероприятии приняли участие учащиеся 10-11 классов, владеющих одним из заявленных иностранных языков (английским, или французским, или немецким). Среди участников были школьники из Набережных Челнов, Елабуги, Нижнекамска, Джалиля и Камских Полян.

Региональная олимпиада по математике для учащихся 10-11 классов

Региональная олимпиада по математике для учащихся 10-11 классов проводилась студентами факультета математики и информатики в очном и выездном формате. Для организации конкурсного испытания студенты ФМиИ выезжали в образовательные учреждения. До начала олимпиады студенты рассказали учащимся об университете, ответили на интересующие будущих абитуриентов вопросы.

Как отмечают преподаватели кафедры математики, физики и методик их обучения НГПУ, принимая непосредственное участие в организации такого рода мероприятия, студенты активно приобщаются к олимпиадному движению факультета математики и информатики.

Онлайн-конкурс «Школьный форум «Педагогический дебют»

Онлайн-конкурс «Школьный форум «Педагогический дебют» был организован для учащихся 10-11 классов общеобразовательных учреждений. Форум проводился в два этапа. На первом этапе участникам необходимо было заполнить заявки и предоставить конкурсные материалы в форме эссе по теме «Почему бы я выбрал(а) профессию педагога». Второй этап был организован в форме онлайн-тестирования по теме «Педагогика». В конкурсе приняли участие школьники Набережных Челнов и близлежащих городов и районов.

Доценты кафедры МФиМО провели семинар для учителей города

Семинар на тему «Обучение решению математических задач повышенной сложности» состоялся на базовой кафедре университета МБОУ СОШ №42.

Лекторами были доценты кафедры математики, физики и методик их обучения Матвеев С.Н. и Шакиров Г.Р. Серия запланированных семинаров нацелена на работу по организации методической помощи учителям классов с углубленным изучением математики, а также реализацию методического сопровождения работы молодых учителей математики – выпускников факультета.

XII научно-практическая региональная конференция «Шаг в будущее»

Участниками стали школьники из городов Набережные Челны, Нижнекамск, Заинск, а также Агрызовского, Актанышского, Тукаевского, Мамадышского районов.

В конференции приняли участие и воспитанники коррекционных школ г. Набережные Челны.

Школьники готовили публичные доклады по результатам собственной исследовательской деятельности и выступили на следующих секциях:

1. Математика;
2. Психологическая наука;
3. История, обществознание;
4. Биология;
5. Химия, физика, география;
6. Младшие школьники;
7. Татарский язык;
8. Иностранный язык;
9. Русский язык, литература.

Всем победителям и участникам были вручены дипломы. Учителя, подготовившие участников конференции награждены благодарственными письмами.

Стоит отметить, что конференция «Шаг в будущее», проводимая вот уже 12 год на базе НГПУ, становится с каждым годом популярнее среди школьников и расширяется география участников.

Финал конкурса «Мисс и Мистер НГПУ 2021»

Во Дворце Культуры «Энергетик» прошел финал конкурса красоты и таланта «Мисс и Мистер НГПУ 2021».

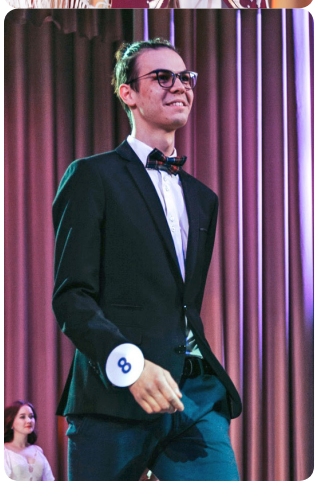

За звание победителей сражались участники всех факультетов #любимого педагогического. В течение месяца участникам были даны уроки по дефиле, макияжу, танцу, вокалу и др. Компетентное жюри оценивало финалистов в нескольких этапах.

Первым конкурсом стало дефиле. Юноши и девушки покорили своим обаянием и грацией зрительный зал. Затем участникам был предложен блиц-опрос, вопросы которого составляли студенты педагогического университета.

Вторым конкурсом стала визитная карточка в форме видеоролика. Здесь ребята проявили креатив и харизму, после чего удивили зрителей современным танцем.

Один из самых важных этапов конкурса – творческий номер. Каждый из участников смог продемонстрировать свой талант. Были душевные стихи, вокальные композиции, современные танцы, танго и даже черлидинг, выступления в жанре стендап.

Прекрасным завершением конкурса стало дефиле участников в смокингах и в бальных платьях.

По результатам конкурса Мисс и Мистером НГПУ стали студенты из факультета педагогики и психологии: Александра Пензина и Тимофей Абакумов.

Другие титулы были распределены следующим образом:

«I Вице-Мисс» - Диана Вагизова (филологический факультет);

«II Вице-Мисс» - Динара Хамдамова (ИнПеКо);

«I Вице-Мистер» - Кирилл Бакумцев (ИГФ);

«II Вице Мистер» - ЭдуардГригорян (ФИИД);

«Мисс Дружба»-Алиса Шипунова (ИГФ);

«Мисс очарование»- Аделина Хамадьярова (ФИИД);

«Мисс Style girl»- Анастасия Зимонина (ФФКИС);

«Мисс фото»- Камиля Шафигова (ФМИИ);

«Мистер Креатив»- Святослав Арефьев (ФФКИС);

«Мистер Арт»-Амиров Рамиль (ФФ);

«Мистер Nice boy»- Невежин Илья (ФМиИ).

Всем участникам и победителям вручили памятные подарки. А главным призом для победителей стала поездка на море.

Илюза Минахметова

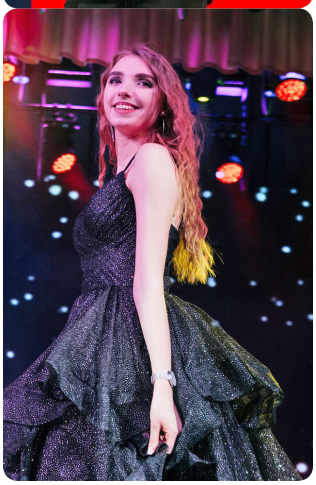

Студенческая весна НГПУ – 2021

Составление сценария, поиск актеров и танцоров, продумка декораций, несколько недель изнурительных репетиций... Всё это значит, что студенты любимого педагогического подошли к важному, масштабному событию в их жизни. «Студенческая весна» - это творческий молодежный фестиваль, направленный на развитие творческих и сценических способностей учащейся молодежи. В этом году постановки не были посвящены определенной тематике, поэтому студенты проявили на всю мощь свой талант и фантазию.

«Любовь и голуби» в исполнении ФКиС

Инсценировка всеми любимого фильма «Любовь и голуби» выбрана студентами не случайно. «Любовь и голуби» – это комедия, а факультет славится своим юмором, поэтому выбор был очевиден.

По словам студентки 1 курса Екатерины Попадюк, новость о том, что они будут первыми выступать на сцене было для них неожиданностью: «Первое впечатление — это, конечно, шок. Мы все испытали невероятное волнение, переплетающееся с ответственностью, оттого, что мы будем первыми открывать фестиваль студенческой весны в НГПУ».

Творческий коллектив факультета отлично справились с волнением. Игра актеров никого из зрителей не оставила равнодушными. Костюмы и декораций полностью передали атмосферу эпохи советского времени. Были даже настоящие белые голуби!

«Долоре» от филфака

Америка. 80-е годы. Два абсолютно противоположных мира перемешиваются самым неожиданным образом.

Как остаться собой, когда весь мир вокруг меняется бесповоротно?

На философский вопрос дал не менее философский ответ творческий коллектив филологического факультета.

На суд жюри был выставлен авторский сценарий. «Долоре» – спектакль о простом человеческом счастье, необычной истории любви, о жизненных ценностях. Интересный сюжет, декораций и костюмы, продуманные до мельчайших деталей, своеобразный режиссерский подход и неожиданный конец – всё это зрители смогли увидеть и прочувствовать на протяжении всей постановки. «Долоре» оставила неизгладимые впечатления.

ИГФ рассказал «Историю моряка»

Историко-географический факультет порадовал спектаклем «История одного моряка» по произведению Джека Лондона «Мартин Иден».

На вопрос, почему выбор пал именно на это произведение, режиссер-постановщик и сценарист Павел Шалфеев ответил так: «Мы остановились на Мартине Идене, потому что это серьезное произведение с глубоким смыслом, а «фишка» студвесен ИГФ - показ серьезных картин, которые заставляют зрителя задуматься».

Действительно, спектакль заставил задуматься о многом: о человеческой жизни, ценностях, о вере в себя, в свои принципы. На первый взгляд, кажется невозможным довольно емкое произведение вместить в границы небольшой сцены, но «историки» сделали невозможное - возможным. Смысл, идея-тематика произведения полностью была отражена в спектакле.

Самый творческий показал «В джазе только девушки»

Творческий коллектив факультета искусств и дизайна выбрали для постановки фильм «В джазе только девушки». Передать атмосферу Америки конца 20-х годов не так уж и просто, но для самых креативных и талантливых студентов это не составило никакого труда. Самым сложным оказалось найти мужской состав актеров, так как молодых людей на факультете не так много. Подача спектакля была необычной, ФИиД покорил зрителей свей харизмой.

ФПиП: «А зори здесь тихие»

Факультет педагогики и психологии выбрали постановку по произведению Бориса Васильева «А зори здесь тихие». Ребята «вынашивали» этот спектакль целый год, так как готовили его для студвесны прошлого года. Однако из-за пандемии, Студенческая весна – 2020 не состоялась. Тема Великой Отечественной войны будет актуальна во все времена, поэтому зрителям было интересно и с трепетом в сердце они наблюдали за прекрасной игрой актеров. Постановка тронула зрителей до глубины души, многие в зале не смогли сдержать слез.

Алия Мухлисова - студентка ФПиП, режиссер-постановщик: «На нашем факультете в основном учатся только девушки. Именно поэтому мы выбрали историю храбрых зенитчиц, которые пожертвовали собой ради Родины. Мы очень прониклись этой историей и хотели показать, как хрупкие девушки сражались наравне с мужчинами. И это у нас получилось».

ФМиИ подарил «Карнавальную ночь»

Факультет математики и информатики порадовал зрителей постановкой на основе комедийного советского фильма «Карнавальная ночь». Студенты внесли небольшие изменения в сценарий, но это ни чуть не испортило впечатления, наоборот, добавило интриги.

Потрясающая игра актеров, великолепная постановка танцевальных номеров никого в зале не оставила равнодушным.

Марина Шарифуллинна

В День открытых дверей более тысячи будущих абитуриентов посетили НГПУ

«День открытых дверей» – это прекрасная возможность поближе познакомиться с университетом и студенческой жизнью. К этому мероприятию вуз готовился основательно. Каждый факультет для будущих выпускников школ заранее составил собственную интерактивную программу.

По традиции приветственным словом открыла мероприятие ректор НГПУ Альфинур Галиакберова.

«Дорогие будущие абитуриенты! Мы рады вас приветствовать в стенах Набережночелнинского государственного педагогического университета. Сегодня у вас прекрасная возможность увидеть своими глазами, чем живет каждый факультет. Я желаю вам максимально получить информацию, которая вам интересна и ждем вас в нашем любимом педагогическом уже в качестве наших студентов. Успехов вам и отличного плодотворного дня!»

Будущие абитуриенты смогли узнать об университете, о выбранной специальности, познакомиться с ведущими преподавателями, задать интересующие вопросы, узнать подробнее о сроках и порядках подачи документов. Инетрактивы и мастер-классы помогли абитуриентам окунуться в студенческую жизнь, а также получить интересную и уникальную информацию о каждом факульете.

Некоторые школьники уже в День открытых дверей определились с выбором специальности.

Лилия – ученица МБОУ "СОШ№27" (Набережные Челны): «Больше всего меня заинтересовала специальность «Туризм». Я люблю путешествовать, именно эту возможность мне может предоставить ИнПеКо. Буду готовиться поступать в этот колледж. Мне он понравился!»

Дарья Дорофеева - ученица 11 класса МБОУ «СОШ №6» (Нижнекамск):

«Я заинтересовалась факультетом педагогики и психологии, потому что мне нравится работать в этой сфере, находить общий язык с детьми. После посещения сегодняшних мастер-классов я в этом убедилась».

Лейсан Зиннурова – МБОУ «Сафаровская СОШ» (Актанышский район):

"С детства я люблю много читать и участвую в олимпиадах по русскому языку и литературе. Мне это интересно. Я хочу делиться своими знаниями с детьми, поэтому хочу выбрать профессию учителя русского языка и литературы. Мне понравилась энергетика студентов-активистов филологического факультета, и я поняла, что хочу стать частью этого факультета."

ФАКУЛЬТЕТ ИСКУССТВ И ДИЗАЙНА

Код направления Направления подготовки	Форма обучения	Срок обучения	Вступительные испытания (мин. балл) (ЕГЭ)
44.03.05 Педагогическое образование (с двумя профилями подготовки) Изобразительное искусство и Технология	Очная бюджет и внебюджет Заочная бюджет и внебюджет	5 лет 5 л. 6 м.	Русский язык(45) Обществознание(45) Творческое испытание (портфолио работ) (45)

ИСТОРИКО-ГЕОГРАФИЧЕСКИЙ ФАКУЛЬТЕТ

Код направления Направления подготовки	Форма обучения	Срок обучения	Вступительные испытания (мин. балл) (ЕГЭ)
44.03.01 Педагогическое образование География	Заочная бюджет и внебюджет	4 г. 6 м.	Русский язык (45) Обществознание(45) Матем-ка (проф.) (39) или История (40)
44.03.01 Педагогическое образование Биология	Заочная бюджет и внебюджет	4г. 6 м.	Русский язык(45), Обществознание(45), Биология(40) или Матем-ка (проф.)(39)
44.03.05 Педагогическое образование (с двумя профилями подготовки) История и Иностранный язык	Очная бюджет и внебюджет	5 лет	Русский язык (45) Обществознание(45) История (40) или Иностр. язык (45)
44.03.05 Педагогическое образование (с двумя профилями подготовки) География и Иностранный язык	Очная бюджет и внебюджет	5 лет	Русский язык (45) Обществознание(45) Матем-ка (проф.) (39) или История (40)
44.03.05 Педагогическое образование (с двумя профилями подготовки) История и Обществознание	Очная бюджет и внебюджет	5 лет	Русский язык (45) Обществознание(45) История (40) или Матем-ка (проф.) (39)

ФАКУЛЬТЕТ ФИЗИЧЕСКОЙ КУЛЬТУРЫ И СПОРТА

Код направления Направления подготовки	Форма обучения	Срок обучения	Вступительные испытания (мин. балл) (ЕГЭ)
44.03.05 Педагогическое образование (с двумя профилями подготовки) Физическая культура и Безопасность жизнедеятельности	Очная бюджет и внебюджет Заочная бюджет и внебюджет	5 лет 5 л. 6 м.	Русский язык (45) Обществознание (45) Общая физическая подготовка (проф. испытание) (45)
44.03.01 Педагогическое образование Физическая культура	Заочная бюджет и внебюджет	4 г. 6 м.	Русский язык (45) Обществознание (45) Общая физическая подготовка (проф. испытание) (45)

Прием документов с 19 июня. Обучение на бюджетной и внебюджетной основе

423806, Республика Татарстан,
город Набережные Челны,
улица им. Низаметдинова Р.М., 28

(8552) 46-62-16 приемная ректора
(8552) 74-79-40 доб.130 приемная комиссия

www.tatngpi.ru
ngpi@tatngpi.ru или pk@tatngpi.ru

МИНИСТЕРСТВО ПРОСВЕЩЕНИЯ РОССИЙСКОЙ ФЕДЕРАЦИИ
ФЕДЕРАЛЬНОЕ ГОСУДАРСТВЕННОЕ БЮДЖЕТНОЕ ОБРАЗОВАТЕЛЬНОЕ УЧРЕЖДЕНИЕ ВЫСШЕГО ОБРАЗОВАНИЯ

НАБЕРЕЖНОЧЕЛНИНСКИЙ ГОСУДАРСТВЕННЫЙ ПЕДАГОГИЧЕСКИЙ УНИВЕРСИТЕТ

ВЫСШЕЕ ОБРАЗОВАНИЕ ПО ОБРАЗОВАТЕЛЬНЫМ ПРОГРАММАМ
ФГБОУ ВО «Набережночелнинский государственный педагогический университет» на 2021/2022 уч.год

ФИЛОЛОГИЧЕСКИЙ ФАКУЛЬТЕТ

Код направления Направления подготовки	Форма обучения	Срок обучения	Вступительные испытания/мин.балл (ЕГЭ)
44.03.01 Педагогическое образование Иностранный язык (английский)	Заочная бюджет и внебюджет	4 г. 6 м.	Русский язык (45) Обществознание (45) Иностр. язык(45) или Матем-ка(проф)(39)
44.03.05 Педагогическое образование (с двумя профилями подготовки) Иностранный язык и Второй иностранный язык	Очная бюджет и внебюджет	5 лет	Русский язык (45) Обществознание (45) Иностр. язык(45) или Матем-ка(проф)(39)
44.03.05 Педагогическое образование (с двумя профилями подготовки) Русский язык и Литература	Очная бюджет и внебюджет Заочная бюджет и внебюджет	5 лет 5 л. 6 м.	Русский язык (45) Обществознание (45) Матем-ка(проф)(39) или Литература (40)
44.03.05 Педагогическое образование (с двумя профилями подготовки) Родной язык и Литература, Русский язык	Заочная бюджет и внебюджет	5 л. 6 м.	Русский язык (45) Обществознание (45) Родной (татарский) язык (45) или Матем-ка(проф)(39)
44.03.05 Педагогическое образование (с двумя профилями подготовки) Родной язык и Литература, Иностранный язык	Очная бюджет и внебюджет	5 л.	Русский язык (45) Обществознание (45) Родной (татарский) язык (45) или Матем-ка(проф)(39)
45.03.02 Лингвистика Межкультурная коммуникация в области автомобилестроения и машиностроения	Очная внебюджет	4 года	Русский язык (45) Иностр. язык(45) Обществознание(45) или Мат-ка(проф)(39)

ФАКУЛЬТЕТ МАТЕМАТИКИ И ИНФОРМАТИКИ

Код направления Направления подготовки	Форма обучения	Срок обучения	Вступительные испытания (мин. балл) (ЕГЭ)
09.03.03 Прикладная информатика Прикладная информатика в дизайне	Очная бюджет и внебюджет Заочная внебюджет	4 года 4 г. 6 м.	Русский язык (45) Мат-ка проф. (39) Инфор-ка и ИКТ(42) или Физика (39)
44.03.01 Педагогическое образование Математика	Заочная внебюджет	4 г. 6 м.	Русский язык (45) Обществознание(45) Мат-ка проф(39) или Инфор-ка и ИКТ (42)
44.03.05 Педагогическое образование (с двумя профилями подготовки) Математика и Информатика	Очная бюджет и внебюджет Заочная бюджет и внебюджет	5 лет 5 л. 6 м.	Русский язык (45) Обществознание(45) Мат-ка проф(39) или Инфор-ка и ИКТ (42)
44.03.05 Педагогическое образование (с двумя профилями подготовки) Математика и Иностранный язык	Очная бюджет и внебюджет	5 лет	Русский язык (45) Обществознание(45) Мат-ка проф(39) или Инфор-ка и ИКТ (42)

ФАКУЛЬТЕТ ПЕДАГОГИКИ И ПСИХОЛОГИИ

Код направления Направления подготовки	Форма обучения	Срок обучения	Вступительные испытания (мин. балл) (ЕГЭ)
44.03.01 Педагогическое образование Начальное образование	Заочная бюджет и внебюджет	4 г. 6 м.	Русский язык (45) Обществознание(45) Матем-ка (проф.) (39) или Биология (40)
44.03.02 Психолого - педагогическое образование Дошкольное образование	Заочная бюджет и внебюджет	4 г. 6 м.	Русский язык (45) Биология (40) Матем-ка (проф.) (39) или Обществознание (45)
44.03.02 Психолого-педагогическое образование Психология образования	Заочная бюджет и внебюджет	4 г. 6 м	Русский язык (45) Биология (40) Матем-ка (проф.) (39) или Обществознание (45)
44.03.03 Специальное (дефектологическое) образование Логопедия	Заочная бюджет и внебюджет	4 г. 6 м.	Русский язык (45) Биология (40) Матем-ка (проф.) (39) или Обществознание (45)
44.03.05 Педагогическое образование (с двумя профилями подготовки) Дошкольное образование и Начальное образование	Очная бюджет и внебюджет	5 лет	Русский язык (45) Обществознание(45) Матем-ка (проф.) (39) или Биология (40)
44.03.05 Педагогическое образование (с двумя профилями подготовки) Начальное образование и Дошкольное образование	Заочная бюджет и внебюджет	5 л. 6 м.	Русский язык (45) Обществознание(45) Матем-ка (проф.) (39) или Биология (40)
44.03.05 Педагогическое образование (с двумя профилями подготовки) Начальное образование и Иностранный язык	Очная бюджет и внебюджет	5 лет	Русский язык (45) Обществознание(45) Матем-ка (проф.) (39) или Иностранный язык (45)

Сроки подачи документов
на образовательные программы среднего профессионального образования
с 19 июня по 15 августа
Обучение на бюджетной и внебюджетной основе

Документы, необходимые для поступления на базе 9-ти классов:

- документ удостоверяющий личность
- документ государственного образца об основном общем образовании;
- фотографии 4 шт. размером 3х4;
- медицинская справка по форме 086-У

(при поступлении на обучение по специальностям , входящим в перечень специальностей, при приеме на обучение по которым поступающие проходят обязательные предварительные медицинские осмотры (обследования).

Успешно закончив программы СПО, вы сможете продолжить обучение по программам высшего образования в НГПУ с ускоренными сроками обучения

423806, Республика Татарстан, город Набережные Челны, улица им. Низаметдинова Р.М., 28

(8552) 46-62-16 - приемная ректора
46-97-74 - приемная комиссия

www.tatngpi.ru

ngpi@tatngpi.ru
pk@tatngpi.ru

Лицензия: 90Л01 0009078 от 29.03.2016
Свидетельство о государственной аккредитации: 90А01 № 0001994 от 29.04.2016

МИНИСТЕРСТВО ПРОСВЕЩЕНИЯ РОССИЙСКОЙ ФЕДЕРАЦИИ

НАБЕРЕЖНОЧЕЛНИНСКИЙ ГОСУДАРСТВЕННЫЙ ПЕДАГОГИЧЕСКИЙ УНИВЕРСИТЕТ НГПУ

ФЕДЕРАЛЬНОЕ ГОСУДАРСТВЕННОЕ БЮДЖЕТНОЕ ОБРАЗОВАТЕЛЬНОЕ УЧРЕЖДЕНИЕ ВЫСШЕГО ОБРАЗОВАНИЯ НАБЕРЕЖНОЧЕЛНИНСКИЙ ГОСУДАРСТВЕННЫЙ ПЕДАГОГИЧЕСКИЙ УНИВЕРСИТЕТ

Индустриально-Педагогический Колледж

Программы среднего профессионального образования

Очная форма обучения. Зачисление на основании среднего балла аттестата

46.02.01 — Документационное обеспечение управления и архивоведение
Специалист по документационному обеспечению управления, архивист
2 года 10 месяцев
☒ бюджет ☑ внебюджет

54.02.01 — Дизайн (по отраслям)
Дизайнер
Вступительное испытание по изобразительному искусству
3 года 10 месяцев
☒ бюджет ☑ внебюджет

44.02.01 — Дошкольное образование
Воспитатель детей дошкольного возраста
3 года 10 месяцев
☑ бюджет ☑ внебюджет

44.02.02 — Преподавание в начальных классах
Учитель начальных классов
3 года 10 месяцев
☑ бюджет ☑ внебюджет

44.02.05 — Коррекционная педагогика в начальном образовании
Учитель начальных классов и начальных классов компенсирующего и коррекционно-развивающего образования
3 года 10 месяцев
☑ бюджет ☑ внебюджет

43.02.10 — Туризм
Специалист по туризму
2 года 10 месяцев
☑ бюджет ☑ внебюджет

49.02.01 — Физическая культура
Педагог по физической культуре и спорту
Вступительное испытание по физической культуре
3 года 10 месяцев
☑ бюджет ☑ внебюджет

Учредитель: Набережночелнинский государственный педагогический университет. Адрес: 423806, Республика Татарстан, г. Набережные Челны, ул. Низаметдинова Р.М., д. 28. Телефон: 74-79-40 (доб.134). Электронный адрес: ngpi@tatngpi.ru.
Редактор: Ф. Сабирзянова. Верстка: Э. Ганиев. Отпечатано в ЦИТ НГПУ.